

Subsistema de Desenvolvimento Turístico

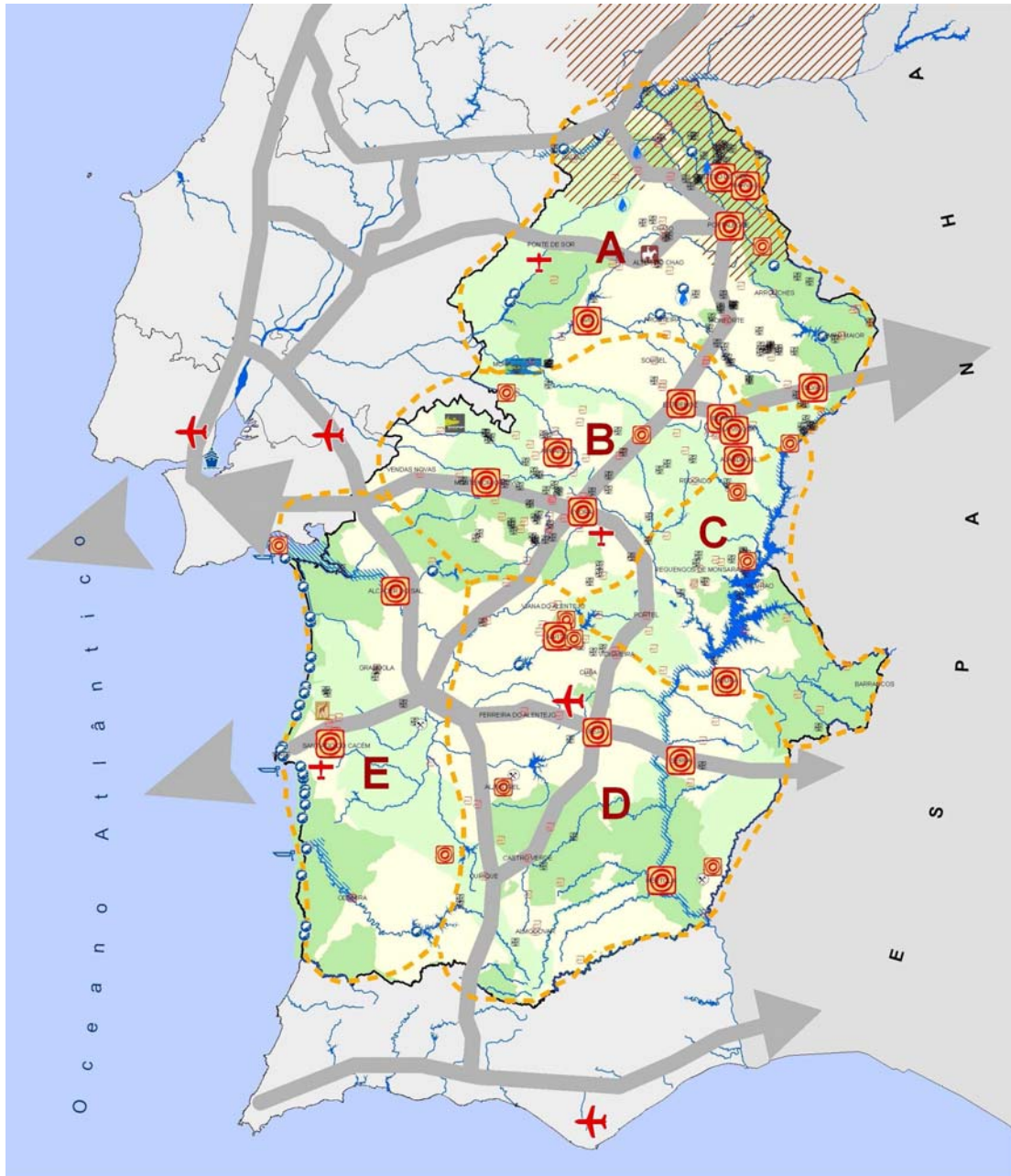

Sub-sistema de Desenvolvimento Turístico



Subsistema de Desenvolvimento Turístico

A actividade turística assume actualmente uma posição importante nos modelos e estratégias de desenvolvimento territorial. Segundo o Plano de Acção para um Turismo

Europeu Mais Sustentável (UE), «o turismo pode constituir uma ferramenta, não só para auxiliar ou forçar a regeneração e o desenvolvimento económico, como também para aumentar a qualidade de vida dos visitantes e das comunidades que os acolhem». Na actividade turística, encarada como estratégica e sustentável, é importante a interligação entre todos os factores que a constituem, os quais abrangem além das atracções turísticas (monumentos, natureza, gastronomia,...), o alojamento e todos os outros serviços de apoio e de animação. Para todos os empreendimentos e produtos turísticos, independentemente da sua distribuição no território, há que ter sempre em conta, no plano estratégico, que a actividade turística deverá procurar o equilíbrio entre o bem-estar dos visitantes, a qualidade de vida das populações que os acolhem e o ambiente que os rodeia.

Nesta lógica de sustentabilidade, em que se procura conjugar a protecção ambiental, a qualidade de vida e a viabilidade e o dinamismo económico, o turismo assume - se como um importante factor no ordenamento e gestão do território e, num sentido lato, como uma peça chave para a diversificação da base económica regional. O Alentejo caracteriza - se pela elevada qualidade que apresenta no domínio do património natural e cultural, revelando um significativo nível de preservação dos recursos históricos e culturais e de protecção e valorização ambiental. Neste sentido, e tendo em conta que o touring pode ser um dos produtos turísticos “de excelência” e “por excelência” do Alentejo, assume particular importância a necessidade de serviços e infra - estruturas de apoio a este tipo de turismo. Por um lado, a necessidade de bem estruturar rotas, percursos e circuitos e, por outro, um normativo que, para além de apoiar fisicamente a estrutura dos itinerários, se preocupe também com infra - estruturas complementares à actividade, como redes de acessibilidades, parques de estacionamento e sinalização (rodoviária e turística).

Ao nível patrimonial, a consolidação do Alentejo enquanto destino de “touring cultural” deverá passar pela diversificação e qualificação dos produtos associados à valorização dos recursos patrimoniais (paisagísticos, culturais, naturais entre outros valores materiais e imateriais), salvaguardando as suas características únicas e diferenciadoras de outros destinos.

Para ganhar escala e potenciar a abertura ao exterior, o Alentejo poderá aproveitar o potencial decorrente da melhoria das condições de mobilidade na estruturação ou consolidação de rotas, percursos e circuitos turísticos, numa perspectiva de maior complementaridade com outros destinos nacionais e internacionais.

Dada a sua riqueza natural e paisagística a Região poderá potenciar o turismo de natureza, desenvolvendo a articulação entre as áreas de ocorrência dos valores naturais e os núcleos urbanos e as infra - estruturas de apoio.

No que se refere ao Litoral Alentejano deve promover - se o aproveitamento turístico da zona interior, que, para além de características identitárias, pode assumir um papel de retaguarda e de apoio à zona costeira. Se bem que se deva considerar, para efeitos de ordenamento territorial, o Litoral Alentejano numa perspectiva global e integrada, sublinha - se o valor natural das áreas classificadas (incluídas no Parque Natural do Sudoeste Alentejano e Costa Vicentina e nos sítios Comporta - Galé e Costa Sudoeste). Em termos de praias de uso balnear, a maior parte são praias de mar, actuando o litoral como o destino privilegiado do produto «sol e mar». No entanto, as praias

fluviais vão assumindo um papel cada vez mais importante, podendo associar a vocação balnear ao turismo náutico de recreio (como já se verifica em várias albufeiras). Desde a instituição da Bandeira Azul (em 1996), o número de praias com esta classificação aumentou até 2004.

O **Turismo no Espaço Rural (TER)** e o **Turismo de Habitação** assumem grande expressão, não propriamente pela capacidade de alojamento (reduzida em número) mas pelo carácter disseminado por todo o território alentejano, pela interacção que estabelecem com outras actividades económicas do espaço rural e pela diminuta transformação do território e da paisagem que a sua implantação provoca, em estreita relação com as características do espaço rural.

O TER e o Turismo de Habitação assumem um papel transversal e complementar à simples tipologia de Alojamento e aos produtos turísticos estratégicos propostos no PENT. Produto da estreita associação a actividades ligadas ao meio rural, aos circuitos turístico - culturais, ao turismo de natureza, à gastronomia e vinhos, ao artesanato, ao cante, entre outros, tem como principal objectivo oferecer aos utentes a oportunidade de reviver as práticas, as tradições e os valores culturais e gastronómicos do meio rural, beneficiando de uma hospedagem e de um acolhimento personalizados.

Numa perspectiva sustentável de desenvolvimento de produtos turísticos, o Alentejo permite uma interligação e complementaridade entre as actividades turística, agrícola e agro - alimentar, dado que na Região estão identificados e certificados por sistemas de protecção e de valorização de produtos agro - alimentares um vasto conjunto de produtos de qualidade, distribuídos por todo o Alentejo.

Estes produtos assumem um valor estratégico na dupla perspectiva do desenvolvimento económico das fileiras de agro - indústria e da valorização de um dos produtos estratégicos apontados no PENT — gastronomia e vinhos. No PENT são apontados 10 «produtos turísticos estratégicos» para o território nacional. Todos estes produtos podem ocorrer na região Alentejo, em maior ou menor grau de importância, dependendo dos recursos e factores distintivos de cada sub - região. Segundo o PENT, «o modelo de desenvolvimento de curto prazo do Alentejo passa pelo contraste entre um ambiente tranquilo e uma região de animação turística, com diversas actividades ao ar livre. Assim, o produto chave da região é o circuito turístico (touring) cultural e paisagístico, secundado pelo sol e mar. O golfe, o turismo náutico, a saúde e bem - estar, os conjuntos turísticos (resorts) integrados e turismo residencial e a gastronomia e vinhos constituem produtos diversificadores da oferta». Dos seis novos pólos de desenvolvimento turístico (para além da região dos Açores) preconizados pelo PENT a nível nacional, o Alentejo abarca dois: o pólo turístico de Alqueva e o pólo turístico do Litoral Alentejano.

Por um lado, o pólo Alqueva, focalizado no grande espelho de água, apoiado em conjuntos turísticos integrados, em circuitos turísticos (touring) culturais e paisagísticos, no golfe, em actividades náuticas e na gastronomia e vinhos; por outro lado, o pólo “Litoral Alentejano”, apoiado no produto sol e mar, em circuitos turísticos (touring) culturais e paisagísticos, em conjuntos turísticos integrados (resorts) e no golfe.

Partindo de uma realidade turística com uma escala regional única, assente em características fundamentais distintivas (identidade regional cultural e patrimonial, singularidade paisagística, preservação do património natural e cultural, qualidade e diversidade dos produtos, entre outras), o Modelo Territorial estabelece uma estratégia regional de desenvolvimento turístico, consubstanciada na definição de cinco zonas com vista à promoção de produtos e programas de desenvolvimento turístico de base territorial, potenciando as especificidades sub - regionais no que se refere a valores e recursos turísticos.

As cinco zonas definidas são as seguintes:

Zona A — Norte Alentejo

Zona B — Envolvente de Évora

Zona C — Alqueva

Zona D — Eixo do Guadiana/Baixo Alentejo

Zona E — Litoral Alentejano

Fonte: PROT Alentejo